



## *Saksframlegg*

### **Endring av stemmekretser til Stortingsvalg og Kommunestyrevalg.**

Utv.saksnr	Utvalg	Møtedato
91/12	Formannskapet	29.08.2012
1/12	Valgstyret	03.09.2012
78/12	Kommunestyret	06.09.2012

#### **Rådmannens forslag til vedtak:**

Stemmeøkretsene reduseres fra 4 til 1. Alle dagens kretser nedlegges. Ny krets opprettes med navnet: "Søgne krets".

Nygårdshallen benyttes som valglokale.

Elektronisk avkryssing i manntallet.

En evaluering av Stortingsvalget-2013 behandles av Valgstyret, som avgjør om dette skal videreføres til også å gjelde Kommunestyrevalget i 2015 og som en permanent ordning for framtidige valg.

### **Saksprotokoll i Formannskapet - 29.08.2012**

#### **Behandling:**

Kommunen har fått tilbakemelding at saken burde behandles i valgstyret før endelig vedtak i kommunestyret. Saken trekkes derfor fra saklisten og behandles i valgstyret 03.09.12. Kommunestyrets medlemmer varslet på e-post 23.08

#### **Bakgrunn for saken:**

I Valglovens paragraf 9.3 heter det at det er Kommunestyret, eller Valgstyret etter delegering, som avgjør hvor mange stemmekretser kommunen skal deles inn i.

Folkeregistermyndigheten skal orienteres om endringer i stemmekretsinnndelingen innen 31. mars i valgåret.

Ved Stortingsvalget 09.09.13 er det ønskelig å redusere fra 4 til 1 stemmekrets for å effektivisere valggjennomføringen. En evaluering av Stortingsvalget-2013 legges fram for Valgstyret, som avgjør om dette skal videreføres til også å gjelde Kommunestyrevalget i 2015 og framtidige valg som en permanent ordning.

### **Saksutredning:**

Det er foretatt en befarings av 3 av dagens valglokaler: Langenes skole, Nygård skole og Tinnjønn skole, for å velge det lokale som er best egnet og som har tilstrekkelig med parkeringsplasser.

Nygård skole peker seg ut som det beste valglokale. Nygård skole ligger sentralt i bygda med god bussforbindelse og lett atkomst for gående, syklende og med bil.

Bygningsmassen med Nygårdshallen er godt egnet til å ta i mot innbyggerne på valgdagen. Dette fordi det er gode parkeringsarealer utenfor, og en har mulighet til å sluse folk igjennom lokalene i «enveiskjøring». Dette vil gi liten trengsel og en vil hele tiden ha godt med plass.

Departementet har åpnet opp for at det ved Stortingsvalget i 2013 er mulig for kommunene å avkrysse stemmegivningen elektronisk i manntallet. Dette bør iverksettes i Søgne kommune. Det vil redusere muligheten for å avkrysse feil person i manntallet, ingen opptelling av kryss i manntallet etter at valglokalene er stengt, og valgresultatene blir raskere tilgjengelig, da avkryssingen telles automatisk i valgsystemet.

Det er en fordel at den elektroniske avkryssningen i manntallet skjer i ett valglokale, spesielt med tanke på tilrigging av PC'er og god support fra IT-avdelingen.

Med tanke på å effektivisere valggjennomføringen, er det også andre fordeler med å benytte ett valglokale:

- Ingen fremmede stemmer (dvs. at en velger ikke stemmer i egen krets. Ved tidligere valg har det vært et eget tellerlag som har håndtert fremmede stemmer).
- Bedre utnyttelse av ressursene.
- Bedre kontroll på valggjennomføringen.
- Redusere risikoen for feilhåndtering.
- Alt valgmaterieell på ett sted (mindre pakking)
- Raskere valgresultat:
  - o ingen pakking og transport av stemmesedler til rådhuset av etter at valglokalet er stengt
  - o stemmesedlene kan i løpet av valgdagen plasseres i bomberommet slik at skanningen kan skje umiddelbart etter at valglokalet er stengt
  - o ingen opptelling av kryss i manntallet

Det er sendt en forespørsel til Mandal kommune vedr. antall stemmeberettigede pr. krets. Den største kretsen der hadde 5 578 manntallsførte ved siste kommunestyrevalg. De hadde 8 stemmeavlukker og 4 bordlag + 1 bordlag for særskilte/fremmedstemmer. Evaluering viste at det kunne ha vært flere stemmeavlukker. Velger bruker lengre tid i stemmeavlukke ved kommunestyrevalg enn ved stortingsvalg.

Sammenliknet med den største kretsen i Mandal kommune, så har Søgne kommune totalt ca. 2000 flere stemmeberettigede. Med å bruke flere stemmeavlukker og flere bordlag, så er det ikke noe som skulle tilsi at en stemmekrets for hele kommunen er vanskelig å håndtere, når valglokalet er stort nok og det er tilstrekkelig med parkeringsplasser.

**Valglokalet – Nygårdshallen (se vedlagt skisse):**

Vi bruker det samme antallet stemmeavlukker som ved tidligere valg - ca. 20, og 8 – 10 bordlag (en liten økning for sikkerhets skyld).

Det er tenkt å benytte «enveiskjøringsprinsippet» for å sikre at der er flyt igjennom stemmelokalet og hindre at det danner seg opphopninger og møteplasser innendørs. Vi sluser derfor folk inn hovedinngangen og direkte inn i Nygårdshallen. Denne sperres langs midten i lengderetning slik at folk må gå ”riktig” vei hele tiden.

En kommer da først til alle stemmeavlukkene. Her står det personer som hele tiden henviser til ledige avlukker. Deretter går velgeren rundt midtsperren og blir henvist til et ledig ”stemmebord”. Her blir vedkommende krysset av elektronisk i manntall og seddel blir stemplet og lagt i urne. Deretter benyttes nødutgangen på nordvest hjørnet i hallen som utgang.

Tellekorpset (med skannere for telling av stemmesedler) benytter lokalene i ”bomberommet”, som ofte brukes som kafeteria ved arrangementer. Dermed foregår hele prosessen ved valget på Nygård Skole.

### **Parkering – trafikk** (se vedlagte skisse):

Ved å merke opp grusbanen til parkeringsplass regner vi med å greit få 90 parkeringsplasser med grei flyt. Til sammen har vi beregnet at det er ca. 150 parkeringsplasser med grei adkomst. I tillegg er ca. 10 plasser avsatt til parkering for forflytningshemmede der lærere vanligvis parkerer ved den ”gamle” skolen. Rullestolbrukere kan eventuelt kjøre helt til inngangen. Erfaringsmessig kommer mange i bil for å stemme. Dette er jo i høyeste grad korttidsparkering og derfor må en ha parkeringsplassene litt mer ”luftige” enn man ellers ville hatt. Det må settes opp nødvendig antall parkeringsvakter ved grusplassen for å sikre flyten i trafikken.

Innkjøring til grusplassen er fra vegen ”nygårdsheia”. Ved normal trafikk kan utkjøring også gå der. ”Rushet” er vanligvis fra normalarbeidstidens slutt og utover (ca 15.00 - 19.00).

En har da mulighet til å sluse trafikken direkte ut på Hølleveien via gangveien på sørsiden av grusbanen. Dette er ”lovlig” utkjøringsvei for husene der, men for sikkerhet skyld vil en da ha vakt og en bukk med skilting om ”kryssende trafikk” på sykkelstien ved bussholdeplassen. Skulle en ha behov for mer parkeringsareal etter skoletid kan en åpne opp for parkering på håndballbanen. En har også mulighet til å bruke arealet sør for ”lærerfløyen” der det er tenkt at de ansatte på skolen må parkere denne dagen. Dette blir neppe nødvendig.

### **Enhetsleders merknader:**

### **Rådmannens merknader:**

#### Vedlegg

- 1 Beskrivelse valg Nygård Skole - Oversiktstegning
- 2 Parkering Nygård Skole - Bilde



# Nygårdshallen

Flere bord med PCer for elektronisk  
manntallsavkrysning + stempel og valgurne.  
ca 8-10 stk.

Stemmeavlukker  
ca 20 stk

Tellekorps med scanning  
av stemmesedler.... osv

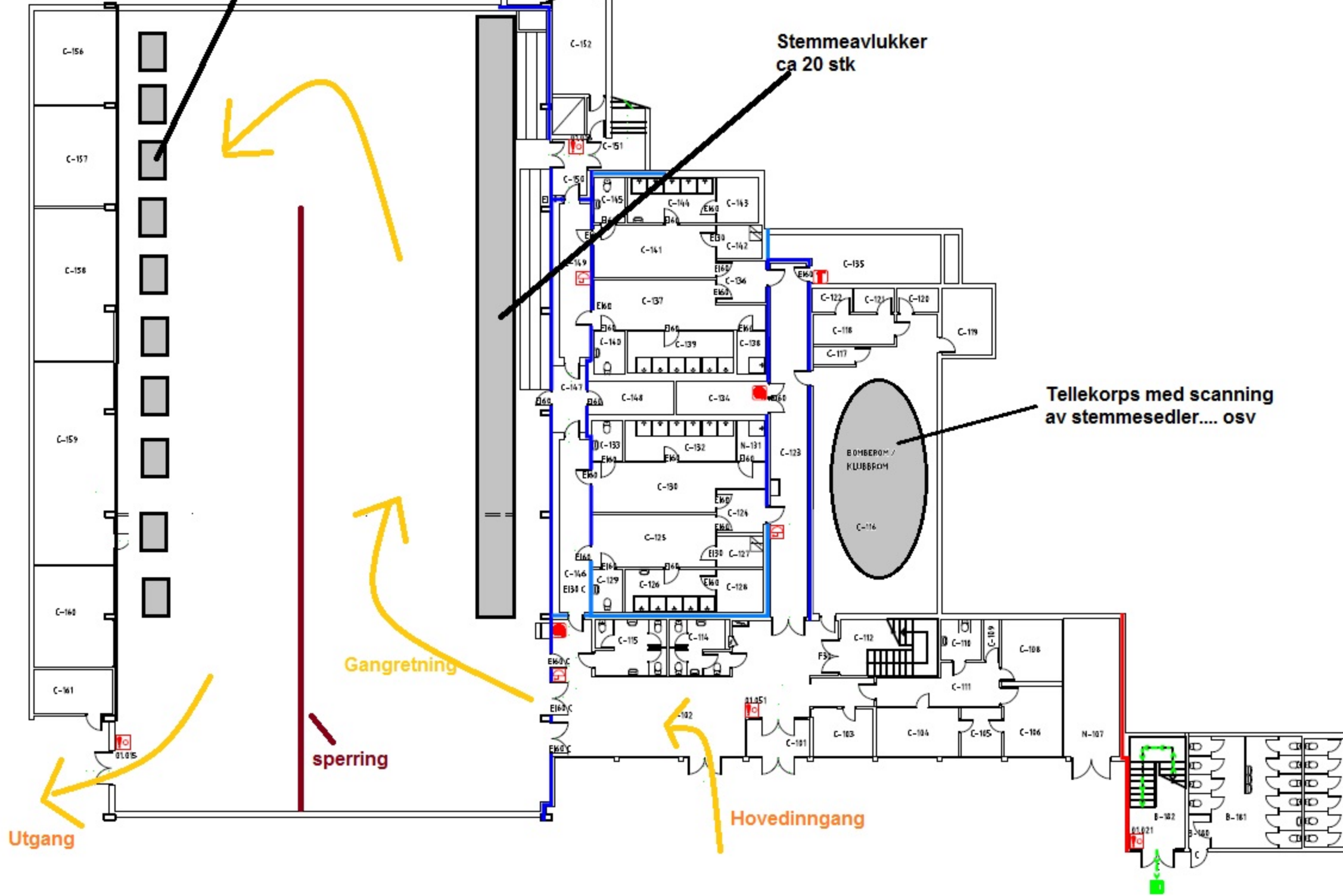



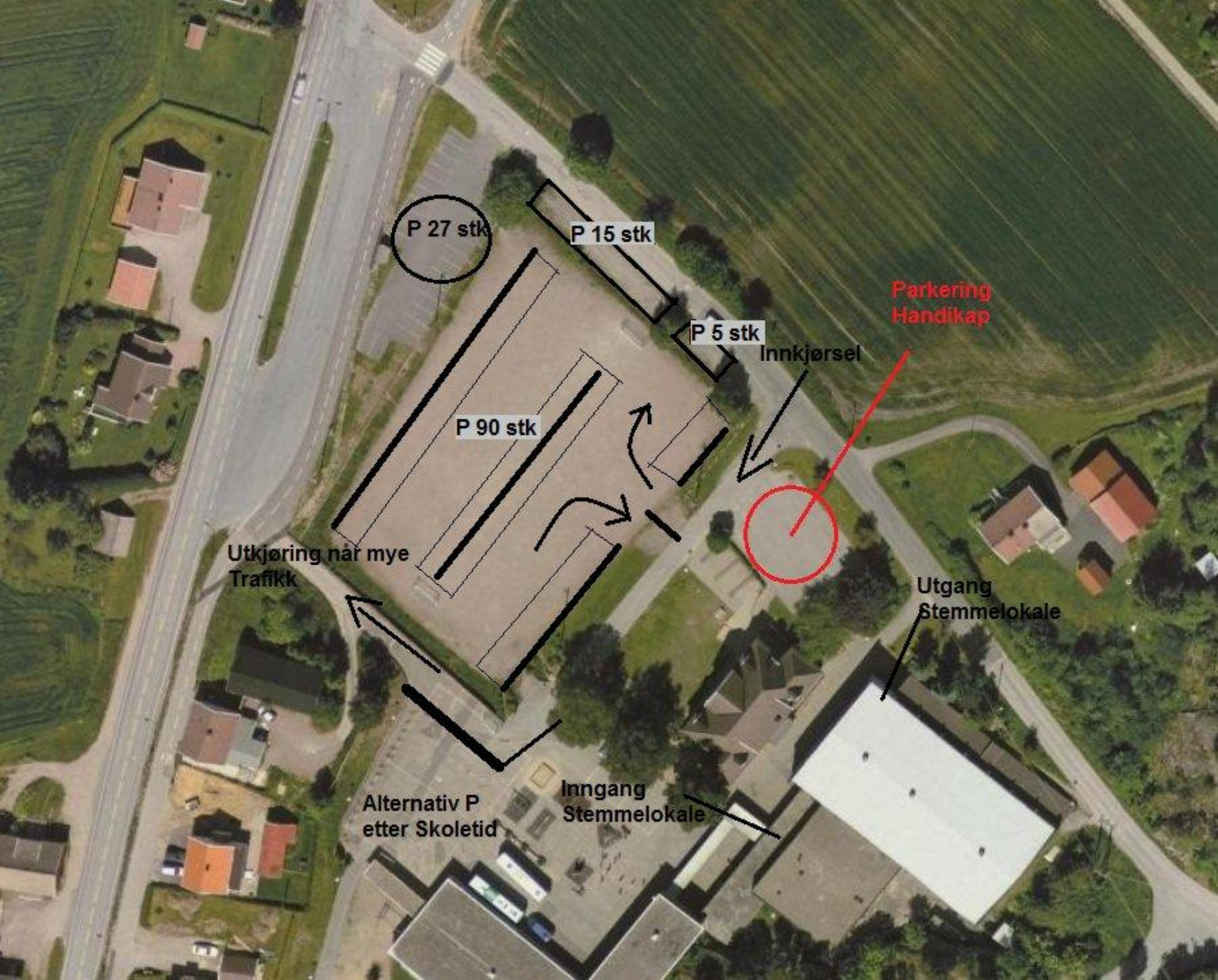

P 27 stk

P 15 stk

P 5 stk

P 90 stk

Parkering  
Handikap

Innkjørsel

Utkjøring når mye  
Trafikk

Utgang  
Stemmelokale

Alternativ P  
etter Skoletid

Inngang  
Stemmelokale